25e ANNÉE 02/2023

infobulletin

INFORMATIONS OFFICIELLES DE LA COMMUNE D'EVILARD-MACOLIN

EDITORIAL

«C'était mieux avant»: voilà une phrase qu'on entend souvent et qu'on se prend aussi à penser parfois. Et c'est vrai qu'en lisant l'article ci-contre, on se rend compte qu'Evilard a beaucoup évolué ces dernières décennies. L'ancien petit village très vivant s'est urbanisé et alémanisé, les gens se connaissent moins et surtout la population s'est diversifiée avec des gens venant des quatre coins du pays mais aussi du monde. Mais une chose reste. Evilard offre une qualité de vie souvent enviée et même attestée par une enquête en 2021. On a ici tous les avantages de la ville sans en avoir les inconvénients. Les magasins sont certes moins nombreux mais les commerçants s'accrochent et essaient de faire preuve d'initiative pour résister. Les sociétés restent vivantes et les travaux au centre du village vont modifier le visage de la localité. Avec probablement davantage de convivialité. Car c'est vrai qu'on dit souvent d'Evilard que c'est un peu une cité-dortoir et que les gens ne se comportent pas comme des villageois. C'est juste à certains égards: c'est peut-être plus difficile de faire des connaissances ici que dans certains villages mais il n'en reste pas moins que si l'on veut s'intégrer, on peut le faire, très facilement si l'on a des enfants, avec un peu plus d'efforts sinon. A cet égard, le funiculaire reste un excellent moyen de nouer des liens, même à l'heure des smartphones.
Bonne lecture

MARIE-NOËLLE HOFMANN ::

CONTENU

01 EVILARD À L'ÉPOQUE
05 POLITIQUE COMMUNALE
10 VIE DU VILLAGE
19 GROUPES ET SOCIÉTÉS

EVILARD À L'ÉPOQUE

SOUVENIRS D'ENFANCE A EVILARD

Place du village 1929

Par ces quelques lignes voici relaté notre enfance des années 50-70 dans ce paisible village après la guerre, qui a connu une évolution très rapide avec la venue de nombreux habitants. On en recense 876 en 1950, 1184 en 60, 1565 en 70, 1843 en 80, 1801 en 2000, 1789 en 2010 et 2091 en 2022 pour Evilard. La majorité des chemins n'étaient pas encore goudronnés, tous les habitants se connaissaient ou du moins se disaient bonjour, enfin c'est ce que nos parents s'évertuaient à nous inculquer.

Dès 1952 nous sommes accueillis dans la nouvelle école des Voitats par Mlle M. Charpié pour les deux premières années et par Mr. T. Lüscher nous préparant pour descendre au progymnase du Pasquart. Mr. A. Frésard tenait les classes de la 5ème à la 9ème primaire.

L'animation, les commerces, la vie du village se situaient autour de la maison communale le long de la route Principale où se trouvaient 2 hôtels restaurants, La Gare (fam. Kellerhals) et celui des 3 Sapins (fam. Hofer). En face la boulangerie (fam. Lanz-Leutwiller), la boucherie (fam. Buehler) et le restaurant Beaulieu (fam. Monnin). Le coiffeur W. Meienberg avait son salon dans le bâtiment des 3 Sapins. Plus bas l'épicerie de Mr Jean Villars (actuellement le salon Philo-Sophie) où se sont succédé plusieurs gérantes avant de s'installer à la Baume 1. A la place de l'ancienne poste tenue par Mr. L. Portmann, et après transformations, Mme Colette Jaeggi-Wermeille a géré pendant plus de 30 ans son épicerie sans prendre pratiquement de vacances. Un troisième commerce alimentaire, peut-être le plus ancien, se trouvait dans une maison située sous la poste qui fût démolie voici

une vingtaine d'années. On l'appelait à l'époque la Coopé dont Mme Antoinette Schneiter en était l'intendante. En face Mme et Mr Tangy-Gygax ont ouvert dans les années 60 le Cyrano qui a fermé ses portes voici 2 ans. Un kiosque se trouvait entre la poste et l'épicerie de Mme Jaggi où l'on s'empiffrait de bonbons pour quelques centimes. Un cordonnier tenait boutique, Mr Tschumi, dans l'immeuble du Neuchemin 2 à côté de l'atelier de mécanique de P. Kohler.

On comptait cinq agriculteurs qui se partageaient les terres sur la commune avec sur la route Principale 40, la fam. H. Villars et plus haut au 55 la ferme de M. Schneiter et en face au 70 celle de W. Aufranc. Les domaines de la Maison Blanche et de la Combe étaient exploités respectivement par les fam. Widmer et Scholl.

Côté industriel, la mécanique et l'horlogerie offraient un bon nombre de places de travail comme par exemple au 57 de la route Principale la fabrique de balanciers de la famille Vaucher qui avait transféré leur atelier du chemin des Ages dans l'ancien établissement des Frères Allemand, fabriquant de presses (ESSA) qui faute de place avait déménagé à Brügg. Dans le même bâtiment donnant sur le chemin Rondelle se trouvait le mécanicien d'Orvin R. Boder.
Toujours à la route Principale au 24, l'atelier de Mr. M. Allemand et au 60 celui de Ed. Aellen fabriquaient des fournitures horlogères (piques-huile, forêts, barrettes pour bracelets). Au chemin de la Baume 5, R. Baertschi et P. Schneider au 8 avaient installé leur entreprise de mécanique et au 25, se situait l'atelier d'horlogerie de précision de JP. Matthey, celui de A. Bueche au chemin du Crêt 11.
Au chemin des Bourdons 3, aujourd'hui occupé par la crèche, les frères Stuck développaient la marque Evilard-Watch et au centre du village se trouvait le commerce de chauffage et sanitaire H. Zbinden avec comme successeur W. Leuthardt. Au chemin du Crêt 6, la fabrique de décolletage L. Konrad et au 14, au lieu-dit Le Cormier, W. Glatz fabricant de couronnes de montres. Toujours dans la mécanique E. Vorpe au chemin des Ages était spécialisé et reconnu par son savoir-faire de faiseur d'étampes.

L'on recensait encore plusieurs artisans qui exerçaient leur profession soit à domicile ou dans des locaux du village dont l'entrepreneur R. Turati, le charpentier O. Schneiter, les menuisiers Ch. Donzel et M. Marchand. Les transporteurs G. et C. Allemand dans les locaux qui abritent encore aujourd'hui le garage A. Allemand. Le peintre JN. Husson, le tailleur de pierre Haldimann, l'architecte H. Dubuis, l'électricien F. Villars. La fiduciaire H. Gauchat et le coiffeur Dardel, sur la place du village. A. Kletzl, serrurier, le jardinier J. Beyeler, le bijoutier Lindenmayer ainsi que Mme Rossel coiffeuse pour dames et Mme S. Vaucher et son institut de beauté, respectivement au 1 et au 5 du chemin de la Petite Fin. N'oublions pas nos deux médecins généralistes, le Dr. Vaucher et ensuite le Dr. B. Voulitch qui pratiquaient à domicile.

Les bâtiments de la Maison Blanche abritaient un sanatorium pour enfants souffrant de problèmes respiratoires et l'ancien hôtel Beau-Site était la propriété de La Croix Rouge qui le mettait à disposition des infirmières dans le besoin de repos.
Au chemin de la Baume 11 se trouvait le poste de la police cantonale bernoise dans l'appartement occupé par l'agent Geiser. Nous, les gosses du quartier, étions très impressionnés par l'uniforme et surtout par le pistolet qu'il portait à la ceinture. Le sourire et la gentillesse du personnage accompagné de son magnifique bouvier noir dissipait immédiatement nos craintes. C'était quand même encore l'époque du respect de l'autorité quelle qu'elle soit, que nos parents nous ont appris. Par la suite le poste fut transféré au chemin Rondelle 6 tenu par l'agent G. Clément avec qui, adolescents, l'on a eu quelques frictions. D'autres policiers occupèrent le poste qui se trouvait pour finir à la maison communale et fermé lors de l'introduction de patrouilles dites volantes.
Au 17 du chemin de la Baume du bas, nous avions comme voisin Monsieur Edouard, comme nous l'appelions, Mr. E. Tièche le maire de l'époque, dont le grand terrain en pente était le Lauberhorn du quartier.

L'exploitation du funiculaire avant d'être automatisé offrait du travail à plusieurs personnes dont la majorité habitait la commune. Le directeur et une ou un employé.e de bureau se trouvaient dans la gare d'Evilard. Un mécanicien depuis la salle des machines procédait au départ et arrivée de visu depuis sa fenêtre. Pour le croisement en gare de Beaumont il regardait le mouvement de deux aiguilles qui se déplaçaient horizontalement sur son pupitre et qui lorsque celles-ci étaient parfaitement pointe contre pointe après avoir ralenti mettait les wagons à l'arrêt. Deux coups de sonnette signifiaient que chaque conducteur était prêt au départ ce qui lui permettait de remettre en route la grande roue d'enroulement du câble reliée à un imposant moteur par une large courroie de cuir. Chaque fois que la porte de la machinerie était entrouverte on profitait pour guigner, écouter et espérer que le mécanicien nous fasse entrer. Aujourd'hui une seule personne suffit à son bon fonctionnement.
Le personnel portait un uniforme noir avec casquette, perçait les abonnements à trous, encaissait les billets pris sur place, rendait la monnaie en pressant sur les touches d'une caissette portative en tôle, objet que l'on trouve aujourd'hui dans les brocantes.

Aux environs de 1930

En hiver par grands froids, d'imposants glaçons se formaient dans les tunnels et on essayait, en passant la main par la petite fenêtre du haut, de les faire tomber ce qui provoquait un énorme fracas. A l'arrivée on courait tellement vite que le contrôleur n'arrivait pas à nous chopper. Il faut avouer que nous étions une équipe quelque peu turbulente, principalement dans le funi et je reconnais que pour les personnes présentes lorsque nous étions serrés comme des sardines, c'était un peu bruyant et animé …

Le secrétaire-caissier de la commune était Mr. Henri Villars qui était aussi président de la bourgeoisie depuis bon nombre d'années, il dirigeait les affaires avec droiture ayant toujours un œil sur les dépenses comme s'il s'agissait de son propre porte-monnaie. Les assemblées communales se déroulaient dans la salle attenante au bureau qui faisait aussi office de halle de gymnastique, de salle pour les sociétés et de dortoir pour la troupe qui venait régulièrement lors de cours de répétition apportant quelques sous à la caisse et aux commerces du village.
C'était aussi notre bonheur de gosses de nettoyer les souliers des soldats, leur faire quelques commissions contre un paquet de biscuits militaire (ah quel régal) ou de temps en temps un petit sou. En rentrant, colère de notre mère qui cherchait un de ses couteaux de cuisine qu'on lui avait emprunté sans rien dire, pour mieux gratter la terre des semelles et cerise sur le gâteau on l'avait oublié au village.

Quatre sociétés sportives offraient à ses membres des activités au fil des saisons. Il en reste encore trois : Le ski-club fondé en 1912 possède un magnifique chalet sur les hauteurs des Prés-d'Orvin et organisait à la fin de l'hiver son concours comprenant du ski de fond, une descente vertigineuse et un slalom. Dans les années 70, 80 l'on comptait une quarantaine de participants de tous âges. Faute de neige et de motivation, ce concours a été abandonné mais des sorties à ski, à pied, au clair de lune, petites kermesses au chalet ou autres sont toujours d'actualité.
Quelques mordus de football créèrent en 46 le FC Evilard et disputaient leurs matchs de championnat sur le terrain de la Fin du Monde à Macolin. Il n'y avait pas encore d'équipes de juniors ce qui ne nous empêchait pas de taper dans la balle sur une petite place en dur qui se trouvait entre la halle de gymnastique et les 3 Sapins. Ceci au grand dam de Gribouille, le secrétaire communal qui habitait juste en dessous, excédé par nos intrusions dans son jardin pour aller chercher les ballons perdus et qui les confisquait. Etant parmi un des plus jeunes, les grands se faisaient un plaisir de m'envoyer sonner, s'excuser et se faire sermonner afin de pouvoir continuer à jouer.
Le FC organisait au début de l'été un tournoi à 6, que l'on appelait à l'époque Grümpeltournier, sur la place en dur de Sonpieu qui nous permettait à nous les gosses aussi de participer. Aujourd'hui la société compte à son actif une équipe en 4ème ligue et 5 équipes de juniors toutes encadrées par des entraîneurs certifiés.

Hôtel des 3 Sapins

L'hôtel des 3 Sapins mettait à disposition de sa clientèle trois courts de tennis. A la suite de l'achat par la commune, quelques férus de ce sport proposant de créer un club ont commencé par chercher avant tout de l'argent pour remettre en ordre les places. A cette époque le village comptait parmi ses habitants déjà de bons contribuables de professions indépendantes, industriels et responsables d'entreprises importantes de la région. L'affaire fut rondement menée, un contrat de location établi, rendait dès lors possible de créer le tennis club Evilard et d'avoir une intense activité ainsi qu'un important mouvement juniors. A noter que le matériel issu de la démolition de l'Hôtel en 1962 a permis de combler une cuvette à Sonpieu et ainsi d'y aménager le terrain de football du FC.

La société de Tir de campagne d'Evilard, fondée en 1872 avec le stand à La Combe, permettait aux fins guidons d'exercer leur sport favori en vue d'une participation aux tirs cantonaux et fédéraux, récoltant chaque fois quelques mentions et médailles. Des cours pour jeunes tireurs nous permettaient de s'initier à cette discipline et le souvenir du premier coup tiré avec un mousqueton, la détonation et le fort recul encaissé dans l'épaule me resteront toujours en mémoire. Le dimanche matin si on entendait des tirs du côté du haut du village, on courait au stand et l'on nous installait derrière un tireur, il fallait presser le bouton qui indiquait à la ciblerie que le coup était parti, la cible tournait et le coup était indiqué au moyen de différentes palettes et couleurs, un membre de la société annonçait le nombre de points et on le notait. On observait avec curiosité les tireurs qui avait modifié la visière de leur casquette au moyen de bouts de carton et trafiqué des lunettes avec des verres qui allaient dans tous les sens. En l'an 2000, la réduction des effectifs de l'armée et l'abandon de l'obligation aux communes de disposer d'installations selon les nouvelles normes en vigueur, ce qui aurait coûté fort cher, il fût décidé de dissoudre la société de Tir de campagne.

Hôtel de la Gare 1940

Des années 50 – 60 il nous reste en mémoire bon nombre d'activités et manifestations qui se déroulaient au fil des saisons en dehors de celles de l'école. Le printemps venu on se rendait au Jorat chercher des têtards que l'on observait se transformer en grenouilles ou en crapauds en profitant de ramasser les premières jonquilles. La course de vélo Bienne-Macolin se déroulait un des premiers dimanche d'avril, l'attraction pour nous était de se placer au contour de Macolin et d'attendre les coureurs venant d'Orvin qui surpris par le brusque changement de direction, loupaient le virage se retrouvant à terre ou contre le talus d'en face. On les aidait à repartir en les poussant de notre mieux. La construction de cabanes, la visite aux bûcherons dans les forêts avoisinantes et l'exploration de la grotte de la Baume nous occupaient pleinement. Le temps venu de posséder nos premiers vélos, un événement nous permit d'étendre notre rayon d'activité et par exemple d'aller assister aux courses de moto sur gazon sur la place d'aviation de Boujean, où se déroulait chaque année un meeting aérien avec force démonstrations.
On pratiquait la pêche de perchettes depuis les rives du Strandboden, la truite dans la Suze. Toujours à vélo on se rendait au col de Pierre Pertuis encourager un voisin qui participait à cette manche du championnat de Suisse de moto cross. L'été venu on se rendait à la plage en descendant à travers la forêt au grand dam des promeneurs. Bien des chemins et portions de routes n'étant pas goudronnés les crevaisons étaient courantes et on passait pas mal de temps à réparer et en cas de nécessité d'avoir recours à Mr. Villard dit Näschbutz qui tenait boutique à la Rue du Canal à Bienne. On se rendaient régulièrement à la décharge, le ruclon, qui se trouvait dans la forêt en dessous de Sonpieu ainsi que dans les rochers d'Orvin pour y ramener quelques bouts de tôles de l'épave de l'avion Allemand qui en 1936 s'était écrasé en pleine nuit. Inutile de dire que toutes ces trouvailles repartaient illico à la ferraille …

En automne, le brouillard recouvrant le Seeland, il fallait travailler au jardin, rentrer les dahlias, ramasser les pommes et mettre les fenêtres doubles. On préparait déjà nos skis sans arrêtes en ponçant le bois avant d'étendre une peinture rouge, support pour le fart. Cela ne nous empêchait pas d'avoir quelques fois des Stöggeli et en levant le ski c'est l'herbe qui apparaissait.
On attendait avec impatience la neige dès la mi-octobre et jusqu'en mars les parties de luges et de ski occupaient la majeur du temps de nos loisirs.
Lors des grands froids, le tennis était aménagé en patinoire naturelle qui attirait la foule les week-ends de beau temps patinant au rythme de la musique diffusée par un haut-parleur que l'on entendait dans tout le quartier. Les premières années nous patinions avec ce que l'on appelait des arraches talons, patins qu'il fallait visser sur nos chaussures. Les mémorables descentes en luge depuis Macolin ou celles sur Beaumont nous occupaient jusqu'à tard le soir. En ski on se rendait à la station de la Hohfluh du funi de Macolin et après avoir rejoint la piste de la fin du Monde, descente par le Crêt de Chevreuil sur les champs de la Maison Blanche avec un vertigineux saut au passage du chemin.

Une animation quasi continue durant ces années des 30 glorieuses furent pour notre village, la démolition des anciennes maisons du centre déjà mentionné et la construction de nombreuses villas. Pour nous les garçons, ce qui nous intéressait, c'était l'impressionnant dynamitage du rocher remplacé aujourd'hui par le lancinant tintamarre des marteaux piqueurs, mais qui dure bien plus longtemps.
Habitant à proximité de la forêt nous avions régulièrement au fil des saisons la chance d'admirer la présence de renards et de leurs petits, de blaireaux qui creusaient des trous pour trouver des vers blancs, des chevreuils qui mangeaient les roses, des hérissons et une multitude d'espèces d'oiseaux que l'on a de la peine à revoir aujourd'hui. A la fin de l'été, on remplissait des cartons à souliers de hannetons en secouant les arbres fruitiers et on recevait un petit sou de la commune.
L'apparition de la télévision aux 3 Sapins et à La Gare nous permit en se faufilant dans la colonne d'adultes qui se bousculaient à l'entrée, de découvrir pour la première fois ce petit écran en 1958, et si on ne voyait pas grand-chose, on entendait au moins crier : Goal, goal, Pelé a marqué …

En se rencontrant, les natifs de cette époque, on se plaît à reconnaître que l'on a eu beaucoup de chance de passer notre enfance, notre vie, au bon moment et au bon endroit. Pour ne pas dire que c'était mieux avant, on dira que c'était autrement. Non ?

JEAN-MARC MATTHEY, ANCIEN MAIRE ::

CONSEIL MUNICIPAL

Décisions

Au cours de ses séances du 7 février au 4 avril 2023, le conseil municipal a pris, entre autres, les décisions suivantes :

CONSEIL MUNICIPAL DU 7 FÉVRIER 2023

Centre du village Evilard - adjudication du mandat au bureau de planification

Concernant les secteurs place de jeux, aire de stationnement, place de la Mairie et place Funiculaire du Centre du village Evilard, le conseil municipal décide d'adjuger le mandat au bureau de planification Weber + Brönnimann AG pour un montant de CHF 383'500.00. Il approuve également le contrat de mandataire/de direction des travaux SIA.

Approbation du contrat sur l'exploitation et la maintenance de l'éclairage public

La commune compte 425 points lumineux répartis sur tout le territoire communal. Il est prévu de conclure un contrat-cadre avec l'entreprise BKW Energie SA concernant l'exploitation et la maintenance de l'éclairage public à Evilard et Macolin. Il permettra de mettre en place un système de gestion des données géographiques et techniques de ces points lumineux, nécessaire pour la planification et l'entretien du réseau. Le canton exige, quant à lui, un contrôle technique de chaque point lumineux tous les 5 ans (mât, fondation, sécurité et branchements). Dans le même rythme il faut vérifier la tension électrique des luminaires.

Le conseil municipal approuve donc le contrat sur l'exploitation et la maintenance de l'éclairage public à conclure entre la commune municipale d'Evilard et BKW Energie SA.

Concept transports publics 2035 de l'agglomération de Bienne

Le conseil municipal décide de prendre position dans le cadre de la participation publique concernant le Concept transports publics 2035 de l'agglomération de Bienne.

CONSEIL MUNICIPAL DU 28 FÉVRIER 2023

Extension du réseau de chauffage à distance

Le conseil municipal vote un crédit d'engagement de CHF 280'000.00 pour l'extension du réseau de chauffage à distance pour le raccordement des bâtiments situés au Nord de la route cantonale par la pose d'une nouvelle conduite depuis l'immeuble Route Principale 36 à Evilard. Cette décision n'a pas fait l'objet d'un référendum facultatif.

Le conseil municipal décide d'attribuer ce mandat à l'entreprise Kasontor SA à Port. En même temps, il décide de donner la compétence au groupe de travail « chauffage à distance » pour l'adjudication des travaux de tiers.

Nouveau point de contrôle des champignons

Un nouveau point de contrôle des champignons avait été proposé à la population en 2021. Étant donné que la période des champignons a été relativement sèche en 2021, le conseil municipal avait décidé, le 10 décembre 2021, de prolonger la phase test afin de mieux pouvoir évaluer le besoin de la population dans ce domaine. Suite au succès de cette phase pilote en 2022, le conseil municipal décide désormais de maintenir le service du contrôle des champignons jusqu'à nouvel avis.

Approbation de la promesse d'octroi du droit de cité communal

Le conseil municipal décide d'octroyer la promesse d'octroi du droit de cité communal en faveur de Bensalem Belkhettab.

CONSEIL MUNICIPAL DU 21 MARS 2023

Ecole primaire d'Evilard : ouverture d'une 2e classe enfantine francophone

Au 1er semestre 2022-2023, nous avons enregistré l'arrivée de nouvelles familles francophones. Selon les pronostics, les chiffres sont en hausse. L'effectif de la classe enfantine restera élevé pendant 3 ans au moins. Avec l'ouverture d'une deuxième classe enfantine, nous anticipons sur l'évolution des effectifs scolaires et cela nous permet de planifier une répartition optimale des élèves pour les 3 prochaines années au moins.

Par conséquent, le conseil municipal a décidé de solliciter auprès de la direction de l'instruction publique du canton de Berne l'ouverture d'une 2e classe enfantine francophone à l'école primaire d'Evilard pour les 3 prochaines années, à compter de l'année scolaire 2023-2024.

Approbation du règlement sur la protection des données (RPD)

L'élaboration du nouveau règlement sur la protection des données avait été demandée par la commission de gestion afin de réglementer au niveau communal la situation juridique de la protection des données. Il s'est basé sur le règlement type proposé par le canton. Le conseil municipal approuve ce nouveau règlement qui sera soumis à l'assemblée municipale du 19.06.2023 pour approbation.

CONSEIL MUNICIPAL DU 4 AVRIL 2023

Tennis Club Evilard - financement des nouveaux terrains

Dans l'objectif de financer la construction de nouveaux terrains, le Tennis Club Evilard a demandé au conseil municipal de lui accorder un prêt exempt d'intérêt à hauteur de CHF 250'000.00 maximum. Le conseil municipal a décidé d'approuver cette demande et de lui accorder un tel prêt, exempt d'intérêt et remboursable annuellement jusqu'au remboursement complet. Le Tennis Club Evilard va coordonner la construction des nouveaux terrains avec les travaux de la place du village.

Centre du village - crédit additionnel
Dans le cadre du projet du centre du village d'Evilard, le bureau Weber + Brönnimann avait été mandaté par le conseil municipal pour procéder à différents travaux afin de permettre à la population de prendre une décision en connaissance de cause concernant la votation par les urnes le dimanche 2 mai 2021. Les honoraires pour ces travaux doivent désormais être séparés du crédit du centre du village. Le conseil municipal vote donc un crédit additionnel de CHF 11'540.30 pour les honoraires du bureau Weber + Brönnimann SA à Berne.

Approbation de la promesse d'octroi du droit de cité communal
Le conseil municipal décide d'octroyer la promesse d'octroi du droit de cité communal en faveur de Olivier Rammelaere.

ADMINISTRATION MUNICIPALE D'EVILARD
CHR. CHAVANNE, SECRÉTAIRE MUNICIPAL ::

CENTRE DU VILLAGE

« Nouveau centre du village d'Evilard »

Après le repos hivernal des travaux autour de la **route principale** et du centre du village, les choses vont désormais bon train. **La zone à 30 km/h**, qui a déjà été introduite au centre du village en 2022, a pu désormais être équipée de panneaux. Le marquage définitif de la route sera réalisé après l'application de la couche de roulement.

En outre, les plans d'**aménagement de l'aire de stationnement**, orientés et adaptés sur la base des nouvelles normes, ont été approuvés par la préfecture de Bienne. Les travaux liés aux **places de parc ouest** (tennis) et à l'**aire de jeux** pourront donc commencer en août.

Pour rappel et contrairement aux plans initiaux de 2012 (le temps passe!), il est désormais prévu d'**installer des bornes de recharge électrique** pour les usagers privés de même que pour le véhicule Mobility. D'autre part, une modification de l'orientation des places de stationnement de 90 degrés facilitera les entrées et sorties. Le parking servira également de **« place kangourou »** pour les parents et désengorgera la zone autour du centre scolaire. Pour aller à pied à l'école depuis le parking, il ne reste plus qu'à parcourir une courte distance via le chemin du Clos.

La **place de jeux** sera réaménagée avec un espace pour les tout-petits, mais aussi pour leurs ami.e.s ou frères et sœurs un peu plus grand.e.s. Outre les équipements de jeux traditionnels très appréciés, la nature bénéficiera, elle aussi, de plus d'espace. Côté Est où il y aura des buissons avec des sentiers sinueux, offrant des possibilités pour s'y arrêter ou s'y cacher. La rénovation du Club House, prévue dans les prochaines années, offrira la possibilité d'installer des toilettes publiques en collaboration avec le club de tennis d'Evilard. La **liaison** entre le **parking**, l'**aire de jeux** et la future nouvelle **place du village** offrira désormais un accès et un passage facile et sans obstacles. Lors du réaménagement, il sera notamment tenu compte du grand et vieux chêne pubescent situé en aval du mur à côté de l'escalier, entre la place de jeux et le parvis de la salle communale, ainsi que des deux vieux charmes qui se trouvent à côté du Club House du TC Evilard. Nous souhaitons conserver ces trois arbres qui seront donc protégés pendant les travaux.

Comme vous l'aurez sûrement remarqué, quelques travaux préparatoires ont déjà été effectués. Bien que la grande partie du réaménagement aura lieu à partir du mois d'août, le service de la voirie a déjà procédé à tous les travaux d'abattage nécessaires, avant la période de nidification des oiseaux. C'est donc dans le but de ne pas déranger ces derniers que ces travaux ont déjà été réalisés.

Pendant la phase de construction, nous recommandons aux jeunes et moins jeunes visiteurs de la **place de jeux communale** d'utiliser la belle **place de jeux « La Pépinière » située en forêt** au-dessus de l'école. Pour compenser les places de parc supprimées durant les travaux, il y aura la possibilité provisoire de se garer dans les environs immédiats.

Les travaux de réaménagement entraîneront des désagréments inévitables, alors que le but est d'augmenter encore l'attractivité du centre de notre village. Nous tenons donc à vous **remercier**, chères concitoyennes et chers concitoyens, pour votre patience et votre soutien durant cette période.

Aujourd'hui, de **nombreux changements** sont déjà visibles, comme par exemple l'**entrée** au centre du village d'Evilard plus belle et plus dégagée, la **route principale réaménagée**, qui plaît pas seulement par son nouvel aspect visuel, mais profite aussi et surtout aux piétons et à la mobilité douce, sans oublier la **fontaine du village** qui a été déplacée et, comme si elle avait toujours été là, nous a déjà donné le privilège d'organiser quelques petits **événements conviviaux** autour d'elle, cette belle fontaine si bien placée. Après tout, c'est aussi ça qui fait vivre **notre village** … et nous pouvons nous réjouir des changements qui suivront.

Avez-vous des questions avant la parution du prochain Infobulletin ? Les actualités sont toujours mises en ligne sur notre site web : www.evilard.ch Nous nous réjouissons de votre prise de contact.

MADELEINE DECKERT, MAIRESSE ::

CENTRE DU VILLAGE

Place de jeux

Aire de stationnement (tennis)

ZEDER

ZEDER – Berne souhaite honorer la mémoire de victimes

La Confédération encourage les cantons à créer des symboles commémoratifs pour reconnaître les souffrances et torts infligés à des milliers de personnes en Suisse. Le canton de Berne a été fortement concerné et veut honorer la mémoire des victimes de mesures de coercition à des fins d'assistance et de placements extra-familiaux. Dans notre commune aussi il y a des habitants et habitantes qui ont dû subir de telles souffrances. Afin de créer un tel symbole dans notre commune, une vingtaine d'affiches thématiques seront exposées à la salle communale. Vous êtes cordialement invités à les découvrir du 26 mai au 9 juin 2023 aux heures d'ouverture des guichets de l'administration.

::

ARGENT LIQUIDE

Quid de l'argent liquide à Evilard et Macolin ?

La fermeture de l'agence de la banque Raiffeisen à fin juillet 2022 a entrainé avec elle la suppression du Bancomat et la disparition d'un moyen simple permettant de disposer d'argent liquide à Evilard. Les consultations menées par le conseil municipal avec diverses banques ont montré que le remplacement de cet automate, cas échéant avec l'aide de la commune, était illusoire en regard des problèmes de sécurité ainsi que des coûts d'installation et d'exploitation très élevés.

De manière générale, le volume des transactions en cash a fortement chuté depuis 2020 au profit des nouveaux moyens de paiement électroniques tels que E-Banking, TWINT, cartes de débit ou de crédit, en particulier en raison des effets de la pandémie tels que la fermeture des commerces et l'augmentation des achats en ligne. Actuellement, environ 29 % des paiements quotidiens sont effectués en espèces. Les cartes de débit sont utilisées dans 27 % des paiements et les cartes de crédit dans 18 %. Les paiements par smartphone (TWINT, par exemple) se sont également fortement développés depuis la pandémie. Cette situation rend l'exploitation des bancomats de moins en moins rentable et conduit à une réduction générale du nombre d'automates.

Les jeunes sont les moins friands d'espèces et les plus grands utilisateurs de solutions technologiques pour payer. Par contre, les personnes âgées privilégient souvent les paiements en cash.

Si le fait de ne plus disposer d'un distributeur de billets à proximité immédiate gêne modérément les personnes pouvant se rendre facilement à Bienne ou à Orvin, il n'en est pas de même pour les personnes âgées ou à mobilité réduite.

Le but de cet article est de faire un bref tour d'horizon des possibilités d'obtention d'argent liquide dans notre commune.

Banques

Pour les clients qui ne peuvent pas se déplacer ou qui souhaitent des monnaies étrangères, il est possible de passer commande à sa banque par téléphone ou via l'e-Banking pour une livraison à domicile. Il est important de vérifier soigneusement les conditions liées à ces transactions, en particulier les commissions qui peuvent être élevées.

Il est important de solliciter sa banque pour se faire présenter toutes les possibilités à disposition. Certaines banques organisent des formations sous forme d'ateliers individuels ou collectifs pour expliquer à leur clientèle comment utiliser les moyens de paiement électroniques et les automates à disposition dans leurs locaux.

La Poste

A **Evilard**, les prestations du **service à domicile** sont les suivantes :

- Retraits d'espèces jusqu'à CHF 10'000 maximum. Cette offre est réservée à la clientèle de PostFinance.
- Paiements de factures

A **Macolin**, les prestations de la filiale de La Poste à **l'Epicerie Macolin**, route Principale 226 (arrêt du bus local), sont les suivantes :

- Retrait d'espèces avec la PostFinance Card (montant de CHF 50 garanti, pour plus se renseigner sur place)
- Versements en CHF avec cartes : PostFinance Card, Maestro, V PAY, Debit Mastercard et Visa Debit
- TWINT

A **Macolin**, le **Postomat** situé à l'arrêt de bus en face de la station du funiculaire permet également le retrait de cash avec les cartes de débit et crédit usuelles : Maestro, VISA, etc. Rappelons que la liaison Evilard – Macolin est assurée toutes les 30 minutes par le bus local.

Et finalement, n'oublions pas la solidarité ! Il est très souvent possible de faire appel à ses proches, son voisinage ou des membres de sa famille pour se faire aider dans ses démarches ou se faire apporter de l'argent liquide à domicile.

MARCEL LIENGME
ANCIEN CONSEILLER MUNICIPAL, DÉPARTEMENT FINANCES ET IMMEUBLES ::

Sources : BCBE, Raiffeisen, La Poste, Le Temps

LES HEURES DE LA MAIRESSE

Avez-vous une question ou une suggestion ? La mairesse se tient à disposition pour des entretiens individuels. Les heures de la mairesse ont lieu une fois par mois, à l'administration municipale.

Voici les dates jusqu'au mois de juin :

30.05.2023 de 17h00 à 18h00
20.06.2023 de 10h30 à 11h30

Les dates pour le 2ème semestre 2023 seront communiquées en temps voulu.

Il n'est pas nécessaire de s'annoncer. Si, suite à un empêchement, ces dates ne vous conviennent pas, vous pouvez vous adresser à l'administration municipale afin de fixer un rendez-vous.

ADMINISTRATION MUNICIPALE D'EVILARD ::

BENEVOLJOBS.CH

La commune d'Evilard soutient ses associations et organisations

Fonctions honorifiques et engagements bénévoles sont essentiels au vivre ensemble de notre commune. Cependant, il est de plus en plus difficile de pourvoir les postes vacants, ceci pour plusieurs raisons : les gens sont plus mobiles et les trajets pendulaires prennent beaucoup de temps. De plus, les lieux de rencontre, tels que restaurants et marchés, ont disparu ou sont en train de l'être. Cela a pour conséquence que les gens d'Evilard et Macolin ne se connaissent plus très bien et qu'ainsi les liens sociaux ne sont plus aussi étroits qu'auparavant. En outre, il n'est pas évident de savoir où il est possible de s'engager, spécialement pour les personnes qui habitent depuis peu dans la commune et/ou qui travaillent à 100 % à l'extérieur.

Afin de soutenir les différentes associations, communautés d'intérêts et autres organisations, la commune a cherché une solution pour que celui ou celle qui cherche – associations ou personnes intéressées – puisse trouver et être trouvé-e facilement. Désormais, en collaboration avec « benevol canton de Berne », la commune offre la possibilité à toutes ses associations/organisations de s'inscrire gratuitement sur la plateforme benevol-jobs.ch, afin d'y publier des annonces ou de rechercher des bénévoles.

Il est important que toute personne intéressée ait connaissance de benevol-jobs et y jette régulièrement un coup d'œil. Cela ne fonctionne que si tout le monde participe.

L'administration municipale est à votre disposition pour toutes questions ou remarques : Nadine Zimmermann, e-mail zimmermann@evilard.ch ou no de tél. 032 329 91 03. Veuillez nous annoncer la création d'un compte d'association sur benevol-jobs.ch afin qu'il puisse être activé.

ADMINISTRATION MUNICIPALE D'EVILARD ::

EVILART 2023

Intemporel

C'est le titre de l'exposition EvilArt 2023
Cette exposition présente des œuvres d'artistes contemporain.e.s qui s'intéressent au temps et son impact sur notre société et notre culture. Nous souhaitons montrer un large éventail d'œuvres – de peintures aux installations, en passant par des photographies et des sculptures.

L'exposition vise à montrer des œuvres d'artistes qui se penchent de manière intense sur l'idée de l'intemporalité. Leurs œuvres montrent une multitude de perspectives à ce sujet. Certaines se focalisent sur notre perception de l'éphémère et du déclin, alors que d'autres parviennent apparemment à être intemporelles et pérennes.

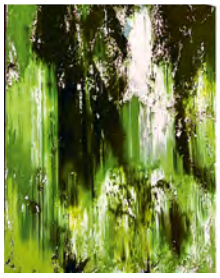

D'autres artistes encore partent de l'idée de la temporalité pour étudier en détail la relation entre le passé, le présent et le futur. Leurs œuvres montrent aussi bien la dynamique que la complexité du facteur temps et soulèvent la question de savoir quelle est notre compréhension de l'histoire et de l'identité.

Grâce à notre exposition de groupe, nous souhaitons encourager les observatrices et observateurs à entamer des réflexions sur leur propre relation avec le temps ainsi que l'importance de l'éphémère et les facteurs de stabilité que nous rencontrons tout au long de notre vie.

Les artistes d'Evilard et de Macolin sont invité.e.s à présenter leurs œuvres dans le cadre de notre exposition. La salle communale est mise à notre disposition et elle sert de plateforme d'exposition.

L'exposition aura lieu du 5 au 19 novembre 2023. Le vernissage est prévu pour le 5 novembre 2023.

Les inscriptions sont possibles dès maintenant auprès de l'administration communale par courriel à l'adresse wiedmer@evilard.ch ou par téléphone au n° 032 329 91 00

Pour toute question concernant l'exposition et les conditions-cadres, merci de contacter Ute Winselmann Adatte par courriel à l'adresse ute_von_asuel@gmx.ch ou par téléphone au n° 032 322 95 55

Nous nous réjouissons de recevoir vos inscriptions.

COMMISSION SPORTS, CULTURE ET LOISIRS
UTE WINSELMANN ADATTE ::

PÂQUES

Bricolages de Pâques à la salle communale d'Evilard

ATELIER FELSENBURG

Villa Felsenburg : Exposition en mai / juin 2023 Les couleurs – le langage originel du monde

Christine Lara Burri
Route principale 29
CH-2533 Evilard
Tél. +41 32 5 355 355
Mobile +41 79 656 01 62
www.atelier-felsenburg.ch

Au début de l'été 2023, une nouvelle exposition sera organisée à la Villa Felsenburg. Christine Lara Burri présente ses œuvres dans différents locaux de la villa et dans le parc. Ses ateliers peuvent également être visités. Vous aurez un aperçu de ses multiples œuvres : différents tableaux à l'huile, à l'acrylique, des œuvres créées avec plusieurs médias et des figures en béton. Une multitude de couleurs et de formes différentes vous attendent – laissez-les faire leur effet et voyez dans quelle langue elles vous parlent.

Profitez de cette exposition, faites de rencontres intéressantes et passez du temps précieux dans ce parc pittoresque avec une vue de rêve sur Bienne et les Alpes.

L'exposition aura lieu
Dimanche (de Pentecôte) le 28 mai 2023
Lundi (de Pentecôte) le 29 mai 2023
Dimanche le 4 juin 2023
Samedi le 10 juin 2023
Dimanche le 11 juin 2023
de 13 h 30 à 17 h 00

Nouvelle offre de cours
À partir de l'été 2023, Christine Lara Burri proposera des cours de peinture et d'arts plastiques à la Villa Felsenburg.

Vous apprenez différentes techniques de la peinture acrylique autour de thèmes précis comme les fleurs, l'abstrait, les collages ou autres. Pendant le cours, vous recevrez un soutien et un accompagnement individuels pour réaliser votre image.

Laissez-vous surprendre par votre propre créativité et découvrez la joie et le plaisir de peindre !

Vous trouverez des informations complémentaires à ce sujet sur le site www.atelier-felsenburg.ch.! ::

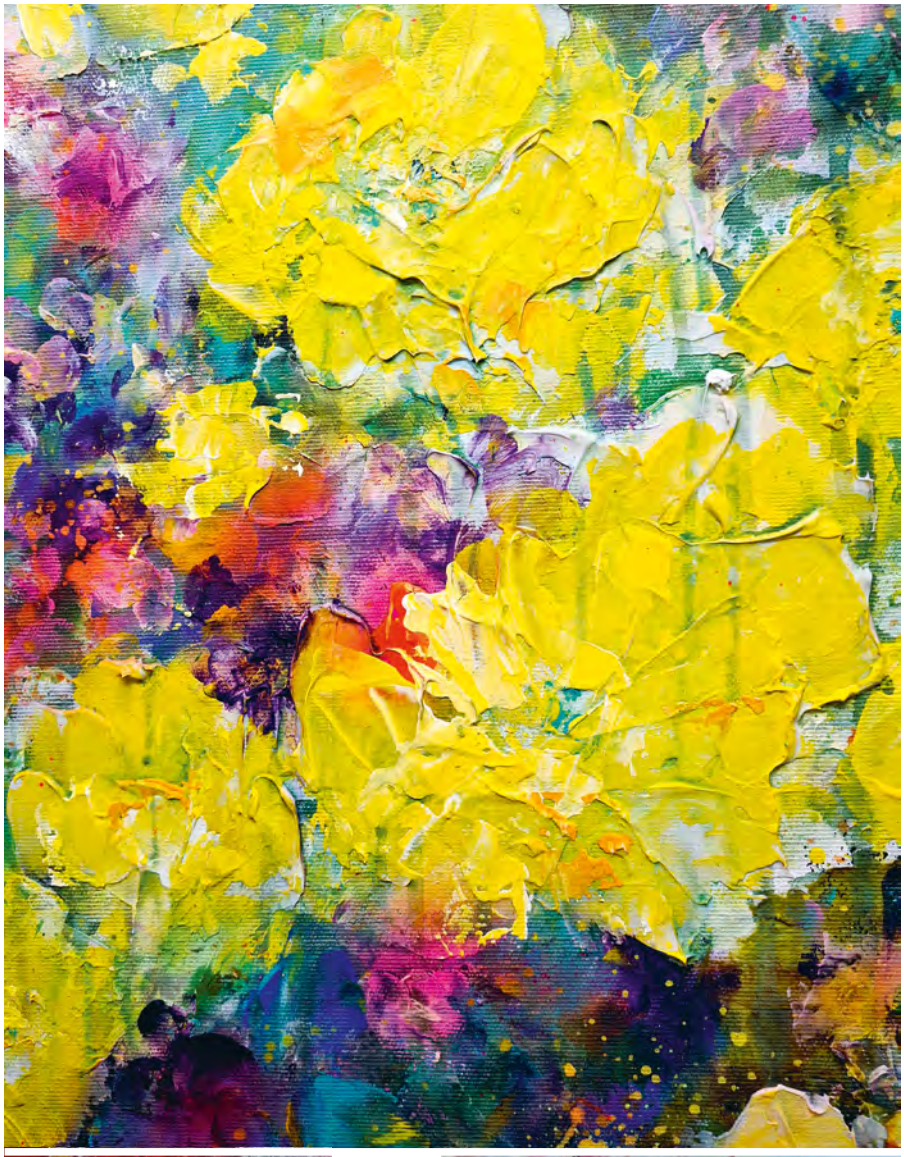

OFSPO

Actualités des centres sportifs de l'OFSPO

Le Centre sportif national de la jeunesse pose un jalon supplémentaire

Outre le centre sportif de Macolin, l'OFSPO gère également le Centre sportif national de la jeunesse à Tenero (CST). Chaque année, ce dernier héberge environ 40 000 enfants et jeunes de toute la Suisse. Depuis des décennies, les camps à Tenero rencontrent un franc succès.

L'augmentation constante de la demande dans les domaines du sport populaire et du sport de performance ont conduit le centre à la limite de ses capacités. La quatrième étape de construction vient de se terminer. Le CST dispose désormais d'un nouveau bâtiment multifonctionnel qui réunit sous le même toit sport, restauration, enseignement et administration avec une nouvelle entrée principale pour accéder aux infrastructures. Il y a quelques semaines, la ministre des sports Viola Amherd a inauguré officiellement le bâtiment imaginé et réalisé par l'architecte Mario Botta. La quatrième étape de construction peut être considérée comme un jalon supplémentaire dans le développement du Centre sportif national de la jeunesse. Prochaine étape: le nouveau centre de natation.

Informations et photos de notre «filiale» tessinoise: www.cstenero.ch

Escalade à tout âge

L'OFSPO a profité de la construction de la nouvelle salle de formation pour aménager un mur d'escalade à l'intérieur. Sur une surface en bois de tout juste 100 m² des voies de difficultés diverses peuvent être envisagées jusqu'à une hauteur de 4 m avec des inclinaisons de -5° à 30°. Un tapis destiné à protéger contre les risques de blessures en cas de chute recouvre le sol au pied du mur. L'escalade de bloc se pratique en effet sans assurage. Ce mur, qui remplace celui de l'Ancienne salle de sport démonté il y a trois ans, est utilisé pour la formation dans le cadre de la HEFSM, de Jeunesse + Sport et du Sport des adultes.

10 juin 2023 :
visite guidée du site de l'OFSPO

Une visite du site de l'OFSPO est désormais proposée deux fois par an aux habitants et habitantes de la commune d'Évilard-Macolin, qu'ils aient récemment emménagé ou qu'ils veuillent simplement en apprendre plus sur l'histoire de l'OFSPO et l'encouragement du sport en Suisse. La prochaine visite aura lieu le 10 juin à 10h et durera 2 heures. Vous pouvez vous inscrire sur notre site Internet sous «Visites du site de l'OFSPO à destination des habitants de la commune».

OFSPO – Macolin :
projet de construction repensé

Le nouveau bâtiment d'hébergement et de formation à Macolin sera érigé plus à l'ouest que prévu initialement et sa hauteur sera revue à la baisse. Ces adaptations font suite aux principaux points soulevés par les critiques. Une étude de faisabilité examinera les implications concrètes de ces changements pour la réalisation.

La Haute école se prépare à déménager

Dernière ligne droite pour les finitions intérieures de la nouvelle construction de la Place des Mélèzes: le bâtiment phare des sciences du sport sera terminé d'ici à la fin de l'année, date à laquelle la Haute école fédérale de sport de Macolin pourra emménager et prendre ses marques dans des locaux à la pointe de la modernité. L'inauguration officielle, prévue en mars 2024, sera associée à une journée portes ouvertes pour la population.

Vous trouverez les dernières informations sur notre site, rubrique «L'OFSPO construit – toutes les infos en un coup d'œil».

En cas de questions concernant l'OFSPO et nos activités, n'hésitez pas à nous contacter. Nous serons heureux de vous aider :
info@baspo.admin.ch

::

TPB

Verkehrsbetriebe Biel Transports publics biennois

La ligne 70 passe par Evilard

Depuis le début du chantier à Orvin, le bus de la ligne 70 ne dessert plus le tronçon entre Orvin, Place du village, et Frinvillier. La ligne 70 est déviée par Evilard et dessert le centre du village avant de poursuivre en direction de Bienne.
Le temps de trajet étant très court, il n'est pas possible de prévoir d'autres arrêts. Cet itinéraire permet aux habitants d'Evilard de se rendre directement à Orvin ou aux Prés-d'Orvin.
Afin de ne pas concurrencer le funiculaire, le bus en direction de Bienne s'arrête uniquement si des passagers souhaitent descendre aux arrêts prévus. Pour la même raison, le bus en direction d'Orvin / Les Prés-d'Orvin s'arrête aux arrêts prévus si des gens veulent monter.

Vous trouvez les horaires en ligne sous https://www.vb-tpb.ch/fr/voyager/de-a-a-b/

Titres de transport pour vélos sur les funiculaires
En prévision de la saison estivale qui approche, les Tpb rappellent que les distributeurs à billets des stations de funiculaires ne proposent actuellement que la carte journalière vélos des CFF.
Pour tous les transports de vélo qui ne peuvent pas être effectués avec ce titre de transport, vous pouvez acheter des titres de transport Libero à tarif réduit (billet individuel ou carte multicourses). Le personnel des funiculaires et notre service clientèle se tiennent volontiers à votre disposition pour répondre à vos questions. ::

Exécution de toutes les
installations électriques
télévision
téléphone
inst. pour ordinateur

Ausführung sämtlicher
Hausinstallationen
Fernsehen
Telefon
EDV

Villars Elektro Sàrl

Rue Principale 8
2533 Evilard
www.villars-elektro.ch
Tél. 032 322 82 22
Fax 032 323 72 61
info@villars-elektro.ch
J. J. Gaillard
Tél. 079 221 16 30

LOISIRS

Ça me dit marche ! à Macolin

Le 23 septembre 2023, la Commission Sport, culture et loisirs invite les amateurs de marche à une randonnée à Macolin. Cette manifestation est organisée dans le cadre de « Ça me dit marche ! », une initiative du canton de Berne pour permettre aux gens de découvrir en groupe une région ou une localité le samedi matin. Le parcours proposé à Macolin est de 7 km pour une durée de 2 heures environ. Rendez-vous à 9h25 à Evilard et 9h40 à Macolin. Détails supplémentaires sur le site internet https://www.bsm.sid.be.ch/fr/start/themen/sport/sportangebote-und-events/bewandert-durch-die-region.html et dans le prochain Infobulletin. ::

LB Pilates
2 NEW LOCATIONS
in Evilard
La Baume 1
Bourdons 4

Nos offres

La Lisière

DÎNER AU BISTRO LA LISIÈRE

Venez vous régaler avec un savoureux repas familial. Vous avez le choix entre des menus de 1 à 3 plats (potage, salade, plat principal, dessert).
Vous trouverez la carte de la semaine sur notre site internet.

WWW.LA-LISIERE.CH

LIVRAISON DE REPAS À DOMICILE
(SELON DISPONIBILITÉ)

Le jour de votre choix, nous vous livrons le menu à votre domicile.
Les repas arrivent chauds entre 11 h et 12 h. Nous livrons 365 jours par an.

Menu complet avec potage, plat principal, dessert CHF 20.–
(livraison comprise)

Notre équipe de cuisine vous renseigne avec plaisir

✆ 032 328 50 74

CATERING

Quelque chose à fêter ?

La Lisière offre un excellent service de traiteur.

Contactez directement l'équipe de cuisine

✆ 032 328 50 74

AVEZ-VOUS DÉJÀ DÉCOUVERT NOTRE NOUVEAU SITE WEB ?

www.la-lisiere.ch

NOUVEAU !

NOUS RECHERCHONS DES APPRENTIS MOTIVÉS

Pour l'été 2023, nous avons encore des places d'apprentissage libres dans les soins et la cuisine.

Si tu es à la recherche d'une formation dans un environnement social, si tu aimes le contact avec les gens ou si la préparation des repas te plaît, alors contacte-nous :

032 322 58 51 oou par *email info@la-lisiere.*

Tu trouveras encore plus d'informations sur notre site *www.la-lisiere.ch*

Nous nous réjouissons de faire ta connaissance.

NOUS PARTICIPONS… PASSE NOUS VOIR (L'ÉVÉNEMENT AURA AUSSI LIEU EN FRANÇAIS)

SOIRÉE LISIÈRE

ACTUALITÉS DE L'ECOLE NATURE SEE LAND

Que se passe-t-il dans la nature ?

Venez nous rejoindre pour un tour d'exploration.
Avec l'Ecole Nature See Land, nous vous ferons découvrir de nombreuses facettes de la nature. Nos spécialistes vont vous montrer des phénomènes que vous n'auriez jamais connus sans eux. Venez découvrir le monde fascinant des animaux et des plantes ainsi que leurs interactions entre eux et à avec nous les humains.

Pour en savoir plus sur les cours pour groupes privés, entreprises ou écoles : www.natur-schule-see-land.ch/fr

Samedi, 10.06.2023
14:00 – 16:00
Nos arbres et arbustes au cours des saisons 2022/2023
pour adultes et jeunes à partir de 12 ans

Vendredi, 26.05.2023
18:00 – 21:00
Crapauds et grenouilles
pour familles, adultes et enfants accompagnés

Samedi, 27.05.2023
10:00 – 11:30 ou
11:45 – 13:15 ou
15:00 – 16:30
Feu & Saveurs
pour adultes et familles

Samedi, 27.05.2023
14:00 – 16:30
La diversité au centre-ville : les plantes et le monde merveilleux des insectes
pour familles, adolescents, adultes et enfants accompagnés

Découvrez le programme entier sur : www.natur-schule-see-land.ch/fr

NOUS SOMMES DÉSORMAIS PRÉSENTS SUR LES RÉSEAUX SOCIAUX !

Like us on Facebook

→ La Lisière Evilard

FOLLOW US ON Instagram

→ la_lisiere_evilard

Frauen

Evilard/Magglingen

Jeden letzten Dienstag des Monats

treffen wir uns wieder

fröhliches

Kaffeetrinken

ab 15 Uhr

Cafeteria La Lisière

Marthe Garst und Liliane Dennler

076 377 74 38

Evilard, Magglingen Mai 2023

Voyages à Evilard/Macolin CHF 5.-
Pour les trajets plus longs, veuillez contacter **active**
Souhaitez-vous également rejoindre notre équipe en tant que chauffeur?
active-evilard-magglingen vous remercie de votre intérêt.

Nous sommes là pour vous!

Par exemple avec notre service de transport.

032 329 91 12
active@evilard-magglingen.ch

ACTIVE evilard magglingen

« LE CALENDRIER POUR SE PROMENER »

Fenêtres de l'Avent à Evilard 2023

La neuvième édition du « calendrier pour se promener » est en cours d'organisation. Les personnes motivées à décorer une fenêtre sont invitées à signaler leur intérêt dès maintenant.

Fin août, les personnes annoncées recevront un lien Doodle pour déterminer leur date d'ouverture. Il est possible de suivre l'évolution des inscriptions et de faire d'éventuelles rocades jusqu'au 30 septembre.

NB : Chacun ouvre sa fenêtre selon la formule qui lui correspond : fenêtre illuminée uniquement, fenêtre avec apéro ou petit event. Amis et voisins auront peut-être une surprise à offrir : cake, biscuits, conte ou musique. Vive la collaboration, les rencontres et la convivialité, toute génération confondue !

Votre engagement et votre créativité comptent ! Ainsi, le village s'illuminera à nouveau un peu plus chaque soir. Toutes les fenêtres restent illuminées jusqu'au 31 décembre ainsi la population en profite encore pendant les Fêtes. ::

CONTACT DE SUITE :

Anne Bernasconi
annebernasconi@bluewin.ch
032 322 20 27

WWW.EVILARD.CH

WWW.MACOLIN.CH

Fenêtres ouvertes sur les jardins
Offene Gartenfenster 2023

1	Angela Gnutzmann	4. Juni	Südweg 16, Magglingen
2	Anna-Barbara Etter	11. Juni	Am Wald 3, Magglingen
3	Jacqueline Bourban	18. Juni	Am Wald 15, Magglingen
4	Urs Stalder	25. Juni	Burgerweg 7, Magglingen
5	Marlyse Siegrist	2. Juli	Chemin du Coteau 34, Evilard
6	Walther Keller	Sa, 8. Juli, 13-18h	Chemin des Blanchards 10, Evilard
7	Steena Willemin	9. Juli	Im Baselstei 1, Magglingen
8	Olivia Borer	16. Juli	Chemin de la Baume 17, Evilard
9	Melanie Spreitzer	23. Juli	Lärchenweg 14, Magglingen
10	Nicole Tièche	6. Aug.	Höhenweg 5, Magglingen
11	Anne Bernasconi	20. Aug.,13-18h	Chemin des Ages 55, Evilard
12	Anni Siegrist	27. Aug.	Chemin des chenevières 9, Evilard
13	Simona Petruzzi	3. Sept.	Chemin du Crêt 23, Evilard
14	Samantha Hübscher	Mi, 6. Sept. 16-18h	Chemin des Voitats 4, Evilard
15	Prisca Müller-Zuber & Andreas Bachmann	10. Sept. 15-22h Abschlussfest / Fête de clôture & Film	Burgerweg 36, Magglingen
16	Lis Kocher	17. Sept.	Hauptstrasse 225, Magglingen

Horaires d'ouverture (sauf indication contraire) : dimanche, 15-18h.
Geöffnet (wenn nicht anders angegeben): sonntags, 15-18 Uhr.

Organisation: Netzwerk lebendige Gärten, Evilard-Magglingen
Heidi Schmidt, Marlyse Siegrist, Prisca Müller-Zuber, Samantha Hübscher, Andreas Bachmann

Kontakt / Contact : Heidi Schmidt, mail@heidischmidt.eu

Lokal-Bus local

C'est parti !

A partir du dimanche 4 juin jusqu'au dimanche 17 septembre 2023 15 jardins privés et le jardin scolaire de notre commune pourront être visités.

Nous ouvrons notre royaume personnel du jardin à l'échange et à l'inspiration - ensemble, nous faisons revenir la nature.

Tout le monde est bienvenu !

Es ist so weit !

Ab Sonntag 4. Juni bis Sonntag 17. September 2023 können 15 private Gärten und der Schulgarten in unserer Gemeinde besucht werden.

Wir öffnen unser persönliches Gartenreich für Austausch und Inspiration - gemeinsam holen wir die Natur zurück.

Alle sind herzlich willkommen!

«Plus c'est naturel, mieux c'est.»

«Mein 40- jähriger naturnaher Garten hat unterschiedliche Lebensräume wie Teiche, Bächlein, Trockenmauern, Wiesen etc. In dieser Vielfalt fühle ich mich wohl.»

«...50% macht die Natur, 50% mache ich...»

Layout: Andreas Bachmann, nurjetzt@gmx.ch
Fotos: © Andreas Bachmann & Marlyse Siegrist
Karte: © Amt für Geoinformation des Kantons Bern

FEHR IMMOBILIEN

CHAQUE PROCESSUS DE VENTE COMMENCE PAR UNE **ESTIMATION GRATUITE** DE VOTRE BIEN IMMOBILIER!

Je me réjouis de votre prise de contact
Tobias Fehr

svit **FEHR IMMOBILIEN SA**
ch. des Britanières 30
CH-2533 Evilard

Tél. +41 32 323 00 28
Fax +41 32 323 00 29

www.fehr-immobilien.ch
info@fehr-immobilien.ch

Rencontre 64+ Evilard
Une rencontre ouverte aux habitants retraités

Table de midi pour les seniors

Ne pas cuire, ne pas faire de courses, tout de même s'accorder un délicieux repas avec un dessert : Pourquoi pas ?

Une fois par mois ne pas commander de repas à domicile, mais s'offrir un bon repas à l'extérieur et entretenir des relations avec des gens du même âge : Pas de problème, nous venons vous chercher à domicile !

La table de midi est un lieu de rencontre conviviale et sociable. Elle a lieu tous les 2ème jeudis du mois à midi au Café de l'établissement médico-social à Evilard. Manger avec d'autres rend heureux et donne de l'appétit !

WWW.FCEVILARD.CH

Quand :	**09.03.2023 / 13.04.2023** **11.05.2023 / 08.06.2023 à midi**
Où :	**Café Etablissement médico-social La Lisière, Evilard**
Coût :	**3 plats CHF 25.00** **2 plats CHF 20.00** **seulement plat principal CHF 18.00**
Renseignement et inscription :	**Cuisine La Lisière** **tél. 032 328 50 74 / kueche@la-lisiere.ch** **(inscription jusqu'à 17.00 h du jour avant)**
Transport :	**si besoin TRANSPORT GRATUIT** **Active Evilard / active@evilard-magglingen.ch** **Margrit Fluri / Tel 032 322 07 05**

SUPEM

Du nouveau à la SUPEM

SUPEM : Nouvel élan au comité

Lors de l'Assemblée générale du 15 mars dernier, les membres de la SUPEM – Société d'utilité publique Evilard Macolin – ont approuvés les comptes 2022 et le budget 2023. Mais pas uniquement !

Après une période de transition, le comité repart dans un nouvel élan. En effet, en septembre 2021, Alfred Dennler a remis les clés de son domaine après plus de 30 ans de bons et loyaux services à Beat Dörfler.

Le but du mandat de Beat était clair : assumer une période de transition, puis remettre à son tour l'association à une jeune équipe dynamique et motivée.

Nous sommes aujourd'hui ravis de vous présenter les 6 membres du comité :
Aurélie Lesne-Gouillon, présidente
Samantha Hübscher, vice-présidente
Stéphanie Gaudin, communications
Loïc Geissbühler, équipe entretien
Maya Lötscher, événements
Jeanne Veauvy, finances

Livres Libres

Depuis début avril, des bibliothèques à livres en libre service ont été installées dans chaque station amont des funiculaires à Evilard et à Macolin. Le comité de la SUPEM est à l'origine de ce projet en accord avec les TPB – Transports publics biennois – que nous remercions chaleureusement pour la collaboration. Pour toutes questions ou suggestions, n'hésitez pas à nous contacter : info@supem.ch

Eltern Café Parentalité

Le premier « Eltern Café Parentalité » a eu lieu le mercredi 5 avril 2023. Rencontres et échanges entre parents et enfants sont au programme de ces moments de convivialité. Un grand merci à la direction du home La Lisière pour son accueil chaleureux.

Prochaines éditions

Mercredi 7 juin 2023, de 14h00 à 16h00 au Café du Home La Lisière, Chemin de la Maison Blanche 1, à Evilard.

Nota Bene : Tous les 1ers mercredis du mois, le Centre de Puériculture du canton de Berne est présent à Evilard. La permanence de cette antenne de proximité est assurée par Madame Pascale Vidoni, consultante petite enfance. Le « Eltern Café Parentalité » est l'occasion de faire connaissance avec elle. Si vous souhaitez la rencontrer personnellement, prise de rendez-vous en ligne sur : www.cp-be.ch puis chercher lieu de consultation : Evilard.

De gauche à droite, Jeanne Veauvy, Stéphanie Gaudin, Aurélie Lesne-Gouillon, Samantha Hübscher, Maya Lötscher. Absent sur la photo : Loïc Geissbühler

Cadre convivial au sein du Home La Lisière, avec un coin jeux

Le Garten solidaire

«Le Garten solidaire» – jardin communautaire installé à l'entrée du village d'Evilard (à droite, en provenance de Bienne) – reprend vie. Vous habitez à proximité de cet espace vert sympathique ou avez simplement envie de participer à une activité en pleine nature, rejoignez Samantha et ses collègues à la main verte (ou pas !).

Pour toutes demandes, adressez-vous directement à Samantha Hübscher, vice-présidente (samantha.huebscher@bluewin.ch).
Prochaines rencontres, les mercredis à 15h00
24.05.2023
28.06.2023
30.08.2023
04.10.2023

RENSEIGNEMENTS
Aurélie Lesne-Gouillon, Présidente
079 511 74 68
info@supem.ch ::

Moments de douces complicités entre Livia et Romane sous l'œil attendri de Papa Florian.

KONZERTE EVILARD SAISON 2023

konzerte evilard

Molto cantabile

Samedi 09.09.2023, 19h00
TRIORARO Stefan Meier, violion,
Matthias Kuhn, violoncelle,
Alexander Ruef, piano

AGENDA

07.06.2023
SUPEM
Eltern Café Parentalité
Bistro de la Lisière de 14h00 à 16h00

09.06.2023
Lisière
Soirée Lisière
Bistro de la Lisière de 19h00 à 22h00

10.06.2023
OFSPO
Visite guidée
Inscriptions sur le site de l'OFSPO sous « Visites du site de l'OFSPO à destination des habitants de la commune »

12.06.2023
Rencontre 64+ Evilard
Recyclage du plastique
Salle communale 9h30

21.06.2023
Rencontre des seniors de Macolin
Restaurant de la Hohmatt à 10h00
Visite guidée du jardin botanique
Neuchâtel (après-midi), év. programme alternatif

28.06.2023
Le Garten solidaire
Jardin communautaire à l'entrée d'Evilard à 15h00

19.07.2023
Rencontre des seniors de Macolin
Restaurant de la Hohmatt à 10h00
Suivie d'une grillade

16.08.2023
Rencontre des seniors de Macolin
Restaurant de la Hohmatt à 10h00
Suivie de la viste de l'Atelier Verdan à Bienne

30.08.2023
Le Garten solidaire
Jardin communautaire à l'entrée d'Evilard à 15h00

23.9.2023
Ça me dit marche à Macolin
Renseignements dans le prochain Infobulletin

04.10.2023
Le Garten solidaire
Jardin communautaire à l'entrée d'Evilard à 15h00

MANIFESTATIONS RÉGULIÈRES:

- ***Rencontre 64+ Evilard***
  Chaque 2ème lundi du mois
  CAFE/CROISSANTS 9h30 h, Maison communale

  Chaque 1er mardi du mois
  CINEMA POUR SENIORS 14h15, Cinéma Apollo, Bienne

  Chaque 2ème jeudi du mois
  TABLE DE MIDI à « La Lisière »

  Chaque 3ème mercredi du mois
  JASS / JEUX 14h00 – 17h00 Café « La Lisière »

- Romandes
  Rencontre Café, à la Baume 1,
  les premiers jeudis du mois **à 9h00**

  Café Amitié, à la Lisière,
  les derniers jeudis du mois à **14h00**

- ***Chœur Evilard – Magglingen***
  Dates des répétitions : Mardi de 19h45 à 21h15
  à la maison communale d'Evilard

- ***Gruppe Frauen Leubringen/Magglingen***
  Chaque dernier mardi du mois
  Rencontre à La lisière à 15h00

- ***Rencontres Macolin 60plus***
  le troisième mercredi du mois
  à 10h00 au restaurant Hohmatt

IMPRESSUM

Editeur
Commune municipale Evilard/Macolin
Tél : 032 329 91 00
e-mail : info@evilard.ch, www.evilard.ch

Rédaction
Marie-Noëlle Hofmann (MNH)
Chemin des Prés 3, 2533 Evilard
Tél : 079 281 46 02, e-mail : infobulletinmh@bluewin.ch

Traductions
Sabine Nonhebel, administration municipale

Mise en page/impression
Courvoisier Gassmann SA, Biel/Bienne.

Annonces
Par mm :
1 colonne (56 mm) = fr.1.–
2 colonnes (118 mm) = fr. 1.50
3 colonnes (180 mm) = fr. 2.–

Délais rédactionnels 2023
Les articles à traduire sont à envoyer jusqu'au 10 du mois
No 3/23 : 20 juillet
No 4/23 : 20 octobre

Livraison : fin du mois suivant